



BAZNAS
Badan Amil Zakat Nasional
KABUPATEN BOYOLALI

**BADAN AMIL ZAKAT NASIONAL
KABUPATEN BOYOLALI**

Komplek Perkantoran Terpadu Kabupaten Boyolali
Jl. Merdeka Timur, Kemiri, Mojosongo
Boyolali, Jawa Tengah
Telp : (0276) 322194
Email : baznaskab.boyolali@baznas.go.id

LAPORAN AUDITOR INDEPENDEN
&
LAPORAN KEUANGAN
BADAN AMIL ZAKAT NASIONAL
KABUPATEN BOYOLALI
UNTUK TAHUN YANG BERAKHIR
31 DESEMBER 2022

DAFTAR ISI

SURAT PERNYATAAN TENTANG TANGGUNG JAWAB ATAS LAPORAN KEUANGAN BADAN AMIL ZAKAT NASIONAL KABUPATEN BOYOLALI

LAPORAN AUDITOR INDEPENDEN

LAPORAN KEUANGAN BADAN AMIL ZAKAT NASIONAL

KABUPATEN BOYOLALI UNTUK TAHUN YANG BERAKHIR 31 DESEMBER 2022

- ❖ Laporan Posisi Keuangan Per 31 Desember 2022 dan 2021 1
- ❖ Laporan Perubahan Dana untuk Periode 1 Januari - 31 Desember 2022 dan 2021 2
- ❖ Laporan Arus Kas untuk Periode 1 Januari - 31 Desember 2022 dan 2021 7
- ❖ Catatan Atas Laporan Keuangan untuk Tahun yang Berakhir 2022 dan 2021 10
 - 1. Gambaran Umum 10
 - 2. Kebijakan Akuntansi 16
 - 3. Informasi yang Mendukung Laporan Keuangan 18

LAMPIRAN

SURAT PERNYATAAN
TENTANG
TANGGUNG JAWAB ATAS LAPORAN KEUANGAN
BADAN AMIL ZAKAT NASIONAL
KABUPATEN BOYOLALI



BAZNAS
Badan Amil Zakat Nasional
KABUPATEN BOYOLALI

**SURAT PERNYATAAN PIMPINAN
TENTANG TANGGUNG JAWAB ATAS LAPORAN KEUANGAN
BADAN AMIL ZAKAT NASIONAL
KABUPATEN BOYOLALI
UNTUK TAHUN YANG BERAKHIR 31 DESEMBER 2022**

Saya yang bertanda tangan di bawah ini :

Nama : Drs. Jamal Yazid, M.Si
Jabatan : Ketua Baznas Kabupaten Boyolali
Alamat Kantor : Jl. Merdeka Timur Komplek Perkantoran Terpadu Kabupaten Boyolali,
Kemiri, Mojosongo, Boyolali, Jawa Tengah
Telepon Kantor : (0276) 322194

Dengan ini menyatakan bahwa :

1. Bertanggung jawab atas penyusunan dan penyajian Laporan Keuangan Badan Amil Zakat Nasional Kabupaten Boyolali untuk tahun yang berakhir 31 Desember 2022 ;
2. Laporan Keuangan Badan Amil Zakat Nasional Kabupaten Boyolali telah disusun dan disajikan sesuai dengan prinsip akuntansi yang berlaku di Indonesia yang ditetapkan oleh Ikatan Akuntan Indonesia, khususnya Pernyataan Standar Akuntansi Keuangan (PSAK) Nomor 109 mengenai Akuntansi Zakat dan Infak/Sedekah ;
3. a. Semua informasi dalam Laporan Keuangan Badan Amil Zakat Nasional Kabupaten Boyolali telah disajikan secara lengkap dan benar ;
b. Laporan Keuangan Badan Amil Zakat Nasional Kabupaten Boyolali tidak mengandung informasi atau fakta material yang tidak benar, dan tidak menghilangkan informasi atau fakta material ;
4. Bertanggung jawab atas Sistem Pengendalian Intern dan kepatuhan terhadap peraturan perundang-undangan yang berlaku di Indonesia.

Demikian pernyataan ini dibuat dengan sebenarnya.

Boyolali, 13 Januari 2023
**Badan Amil Zakat Nasional
Kabupaten Boyolali**

Drs. Jamal Yazid, M.Si
Ketua

LAPORAN AUDITOR INDEPENDEN

Kantor Pusat Semarang : Jl. Taman Durian No. 2, Srandol-Wetan, Banyumanik, Semarang – 50263, Telp.(024) 7476996
Cabang Surabaya : Komplek Rungkut Megah Raya Blok M-27, Jl. Raya Kali Rungkut No 1-3, Surabaya – 60293, Telp.(031) 8715497
Cabang Jakarta Barat : Jl. Anggrek Rosliana III Blok H/24, RT/RW.004/005, Palmerah – Jakarta Barat – 11480, Telp. 0811-8882-706/0812-9144-9499
Cabang Tangerang : Rukan Bintaro Permai Blok 3A Lt.3. Jl.Pondok Betung Raya No.3A RT/RW.16/03, Pondok Betung, Pondok Aren, Kota Tangerang Selatan, Banten - 15221, Telp. 08176602665
Cabang Bengkulu : Jl. Jendral Sudirman No.2, Bengkulu – 38115, Telp. (0736) 24217
Cabang Padang : Jl. S.Parman No.103 D, Lolong, Padang – 25136, Telp. (0751) 7053111

LAPORAN AUDITOR INDEPENDEN

Nomor : 00001/2.1301/AU.4/11/0421-5/1/I/2023

Kepada Yth.

Ketua Badan Amil Zakat Nasional

Kabupaten Boyolali

Komplek Perkantoran Terpadu Kabupaten Boyolali
Jl. Merdeka Timur, Kemiri, Mojosongo
Boyolali, Jawa Tengah

Opini

Kami telah mengaudit laporan keuangan Badan Amil Zakat Nasional Kabupaten Boyolali, yang terdiri dari laporan posisi keuangan tanggal 31 Desember 2022 serta laporan perubahan dana dan laporan arus kas untuk tahun yang berakhir pada tanggal tersebut, serta catatan atas laporan keuangan, termasuk ikhtisar kebijakan akuntansi signifikan.

Menurut opini kami, laporan keuangan terlampir menyajikan secara wajar dalam semua hal yang material, posisi keuangan Badan Amil Zakat Nasional Kabupaten Boyolali tanggal 31 Desember 2022 serta laporan perubahan dana dan arus kas untuk tahun yang berakhir pada tanggal tersebut sesuai dengan Standar Akuntansi Keuangan yang berlaku di Indonesia.

Basis opini

Kami melaksanakan audit kami berdasarkan Standar Audit yang ditetapkan oleh Institut Akuntan Publik Indonesia. Tanggung jawab kami menurut standar tersebut diuraikan lebih lanjut dalam paragraf Tanggung Jawab Auditor terhadap Audit atas Laporan Keuangan pada laporan kami. Kami independen terhadap Baznas Kabupaten Boyolali berdasarkan ketentuan etika yang relevan dalam audit kami atas laporan keuangan di Indonesia, dan kami telah memenuhi tanggung jawab etika lainnya berdasarkan ketentuan tersebut. Kami yakin bahwa bukti audit yang telah kami peroleh adalah cukup dan tepat untuk menyediakan suatu basis bagi opini audit kami.

Tanggung jawab Pengurus atas laporan keuangan

Pengurus bertanggung jawab atas penyusunan dan penyajian wajar laporan keuangan tersebut sesuai dengan Standar Akuntansi Keuangan di Indonesia, dan atas pengendalian internal yang dianggap perlu oleh pengurus untuk memungkinkan penyusunan laporan keuangan yang bebas dari kesalahan penyajian material, baik yang disebabkan oleh kecurangan maupun kesalahan.

Tanggung jawab Auditor terhadap Audit atas laporan keuangan

Tujuan kami adalah untuk memperoleh keyakinan memadai tentang apakah laporan keuangan secara keseluruhan bebas dari kesalahan penyajian material, baik yang disebabkan oleh kecurangan maupun kesalahan, dan untuk menerbitkan laporan auditor yang mencakup opini kami. Keyakinan memadai merupakan suatu tingkat keyakinan tinggi, namun bukan merupakan suatu jaminan bahwa audit yang dilaksanakan berdasarkan Standar Audit akan selalu mendeteksi kesalahan penyajian material ketika hal tersebut ada. Kesalahan penyajian disebabkan oleh kecurangan maupun kesalahan dan dianggap material jika, baik secara individual maupun secara agregat, dapat diekspektasikan secara wajar akan memengaruhi keputusan ekonomi yang diambil oleh pengguna berdasarkan laporan keuangan tersebut.

Sebagai bagian dari suatu audit berdasarkan Standar Audit, kami menerapkan pertimbangan profesional dan mempertahankan skeptisisme profesional selama audit. Kami juga :

- Mengidentifikasi dan menilai risiko kesalahan penyajian material dalam laporan keuangan, baik yang disebabkan oleh kecurangan maupun kesalahan, mendesain dan melaksanakan prosedur audit yang responsif terhadap risiko tersebut, serta memperoleh bukti audit yang cukup dan tepat untuk menyediakan basis bagi opini kami. Risiko tidak terdeteksinya kesalahan penyajian material yang disebabkan oleh kecurangan lebih tinggi dari yang disebabkan oleh kesalahan, karena kecurangan dapat melibatkan kolusi, pemalsuan, penghilangan secara sengaja, pernyataan salah, atau pengabaian pengendalian internal.
- Memeroleh suatu pemahaman tentang pengendalian internal yang relevan dengan audit untuk mendesain prosedur audit yang tepat sesuai dengan kondisinya, tetapi bukan untuk tujuan menyatakan opini atas keefektifitasan pengendalian internal Entitas.
- Mengevaluasi ketepatan kebijakan akuntansi yang digunakan serta kewajaran estimasi akuntansi dan pengungkapan terkait yang dibuat oleh pengurus.
- Menyimpulkan ketepatan pengguna basis akuntansi oleh pengurus dan, berdasarkan bukti audit yang diperoleh, apakah terdapat suatu ketidakpastian material yang terkait dengan peristiwa atau kondisi yang dapat menyebabkan keraguan signifikan atas kemampuan untuk mempertahankan kontinuitas operasional. Ketika kami menyimpulkan bahwa terdapat suatu ketidakpastian material, kami diharuskan untuk menarik perhatian dalam laporan auditor kami ke pengungkapan terkait dalam laporan keuangan atau, jika pengungkapan tersebut tidak memadai, harus menentukan apakah perlu untuk memodifikasi opini kami. Kesimpulan kami didasarkan pada bukti audit yang diperoleh hingga tanggal laporan auditor kami. Namun, peristiwa atau kondisi masa depan dapat menyebabkan Entitas tidak dapat mempertahankan kontinuitas operasional.
- Mengevaluasi penyajian, struktur dan isi laporan keuangan mencerminkan transaksi dan peristiwa yang mendasarinya dengan suatu cara yang mencapai penyajian wajar.

Kami mengomunikasikan kepada pihak yang bertanggung jawab atas tata kelola mengenai, antara lain ruang lingkup dan saat yang direncanakan atas audit, serta temuan audit signifikan, termasuk setiap defisiensi signifikan dalam pengendalian internal yang teridentifikasi oleh kami selama audit.

Kami juga memberikan suatu pernyataan kepada pihak yang bertanggung jawab atas tata kelola bahwa kami telah mematuhi ketentuan etika yang relevan mengenai independensi, dan mengomunikasikan seluruh hubungan, serta hal-hal lain yang dianggap secara wajar berpengaruh terhadap independensi kami.

KAP. SOEKAMTO, ADI, SYAHRIL DAN REKAN
Pemimpin Rekan,



A handwritten signature in blue ink, appearing to read 'Soekamto', is written over a circular blue stamp. The stamp contains the text 'SOEKAMTO ADI SYAHRIL DAN REKAN' around the top edge and 'REGISTERED' at the bottom.

Drs. H. SOEKAMTO, Ak, M.Si, CFA, CPA, CA, CPI

Ijin Akuntan Publik Nomor : AP - 0421

Semarang, 25 Januari 2023



**LAPORAN KEUANGAN
BAZNAS KABUPATEN BOYOLALI
UNTUK TAHUN YANG BERAKHIR
31 DESEMBER 2022**



BAZNAS
Badan Amil Zakat Nasional
KABUPATEN BOYOLALI

**BADAN AMIL ZAKAT NASIONAL
KABUPATEN BOYOLALI
LAPORAN POSISI KEUANGAN
PER 31 DESEMBER 2022 DAN 2021**

(Dalam Rupiah)

| | Catatan | 2022 | 2021 |
|--|---------|--------------------|--------------------|
| ASET | | | |
| Aset Lancar | | | |
| - Kas dan Setara Kas | 3.1 | 64.882.243 | 133.878.075 |
| - Piutang Qurdhul Hasan | 3.2 | - | - |
| - Piutang Penyaluran | 3.3 | 21.375.000 | - |
| - Piutang Lain-lain | 3.4 | 5.998.000 | - |
| - Uang Muka | 3.5 | - | - |
| - Persediaan | 3.6 | 8.269.500 | - |
| - Aset Kelolaan Lancar | 3.7 | - | - |
| Jumlah Aset Lancar | | 100.524.743 | 133.878.075 |
| Aset Tidak Lancar | | | |
| Aset Tetap Bersih | | | |
| - Tanah | | - | - |
| - Bangunan dan Gedung | | - | - |
| - Kendaraan | | 71.385.521 | 87.934.896 |
| - Peralatan dan Mesin | | 32.832.083 | 22.151.917 |
| - Mebelair | | 500.000 | 2.572.917 |
| Total Aset Tetap Bersih | 3.8 | 104.717.604 | 112.659.729 |
| Aset Kelolaan Tidak Lancar Bersih | 3.9 | - | - |
| Total Aset Tidak Lancar | | 104.717.604 | 112.659.729 |
| JUMLAH ASET | | 205.242.347 | 246.537.804 |
| LIABILITAS DAN SALDO DANA | | | |
| LIABILITAS | | | |
| Liabilitas Jangka Pendek | | | |
| - Biaya yang Masih Harus Dibayar | 3.10 | - | - |
| - Utang Kepada Pihak Ketiga | 3.11 | - | - |
| - Utang Pendistribusian | 3.12 | 9.825.437 | 7.449.564 |
| Total Liabilitas Jangka Pendek | | 9.825.437 | 7.449.564 |
| Liabilitas Jangka Panjang | | - | - |
| Total Liabilitas Jangka Panjang | 3.13 | - | - |
| Total Liabilitas | | 9.825.437 | 7.449.564 |
| SALDO DANA | | | |
| - Dana Zakat | | 32.010.080 | 7.865.249 |
| - Dana Infak/Sedekah | | 46.034.445 | 47.113.214 |
| - Dana Sosial Keagamaan Lainnya | | - | - |
| - Dana Amil | | 110.715.607 | 180.671.981 |
| - Dana APBD | | - | - |
| - Dana Non ZIS | | 6.656.778 | 3.437.796 |
| Total Saldo Dana | 3.26 | 195.416.910 | 239.088.240 |
| JUMLAH LIABILITAS DAN SALDO DANA | | 205.242.347 | 246.537.804 |

Boyolali, 13 Januari 2023

Badan Amil Zakat Nasional
Kabupaten Boyolali
Ketua,

Drs. Jamal Yazid, M.Si

Lihat catatan atas laporan keuangan yang merupakan bagian tidak terpisahkan dari laporan keuangan secara keseluruhan



BAZNAS
Badan Amil Zakat Nasional
KABUPATEN BOYOLALI

**BADAN AMIL ZAKAT NASIONAL
KABUPATEN BOYOLALI
LAPORAN PERUBAHAN DANA
UNTUK PERIODE 1 JANUARI - 31 DESEMBER 2022 DAN 2021**

(Dalam Rupiah)

| | Catatan | 2022 | 2021 |
|---|---------|----------------------|----------------------|
| <u>DANA ZAKAT</u> | | | |
| <u>Saldo Awal Dana Zakat</u> | | | |
| Saldo Awal Dana | | 7.865.249 | 289.598.766 |
| Koreksi Saldo Awal | | - | - |
| <u>Saldo Awal Dana Zakat Setelah Koreksi</u> | | | |
| | | 7.865.249 | 289.598.766 |
| <u>Penerimaan Dana Zakat</u> | | | |
| | 3.14 | | |
| - Penerimaan Dana Zakat Perdagangan | | - | - |
| - Penerimaan Dana Zakat Maal Perorangan Langsung | | 184.071.471 | 155.573.089 |
| - Penerimaan Dana Zakat Maal melalui UPZ | | 6.997.900.809 | 5.428.194.330 |
| - Penerimaan Dana Zakat Maal melalui Perusahaan | | 12.500.000 | |
| - Penerimaan Dana Zakat Fitrah | | 7.790.542 | 981.600 |
| - Bagi Hasil atas Penempatan Dana Zakat | | - | - |
| - Selisih Lebih Nilai Tukar/Penilaian Dana Zakat | | - | - |
| - Penerimaan Dana Zakat Harta Individual | | - | - |
| Jumlah Penerimaan Dana Zakat | | 7.202.262.822 | 5.584.749.019 |
| <u>Penyaluran Dana Zakat</u> | | | |
| | 3.20 | | |
| - Penyaluran Dana Zakat untuk Fakir | | 2.253.576.500 | 1.309.204.922 |
| - Penyaluran Dana Zakat untuk Miskin | | 2.807.869.288 | 2.413.135.561 |
| - Penyaluran Dana Zakat untuk Dana Amil | | 887.626.535 | 685.218.427 |
| - Penyaluran Dana Zakat untuk Fisabilillah | | 308.435.000 | 711.183.000 |
| - Penyaluran Dana Zakat untuk Ibnu Sabil | | 3.650.000 | 1.455.000 |
| - Penyaluran Dana Zakat untuk Gharim | | 207.804.126 | 68.868.641 |
| - Penyaluran Dana Zakat untuk Riqab | | - | - |
| - Penyaluran Dana Zakat untuk Muallaf | | 6.200.000 | 77.550.000 |
| - Penyaluran Dana Zakat untuk Zakat Fitrah | | 7.790.542 | 981.600 |
| - Penyaluran Dana Zakat melalui UPZ | | 686.206.000 | 579.885.385 |
| - Penyaluran Dana Zakat untuk Amil UPZ Masjid | | 8.960.000 | 19.000.000 |
| Jumlah Penyaluran Dana Zakat | | 7.178.117.991 | 5.866.482.536 |
| <u>Surplus (Defisit) Dana Zakat</u> | | | |
| | | 24.144.831 | (281.733.517) |
| <u>Saldo Akhir Dana Zakat</u> | | | |
| | | 32.010.080 | 7.865.249 |



BAZNAS
Badan Amil Zakat Nasional
KABUPATEN BOYOLALI

**BADAN AMIL ZAKAT NASIONAL
KABUPATEN BOYOLALI
LAPORAN PERUBAHAN DANA
UNTUK PERIODE 1 JANUARI - 31 DESEMBER 2022 DAN 2021**

(Dalam Rupiah)

| | Catatan | 2022 | 2021 |
|---|---------|----------------------|----------------------|
| <u>DANA INFAK/SEDEKAH</u> | | | |
| <u>Saldo Awal Dana Infak/Sedekah</u> | | | |
| Saldo Awal Dana | | 47.113.214 | 287.591.347 |
| Koreksi Saldo Awal | | 68.012.251 | - |
| <u>Saldo Awal Dana Infak/Sedekah Setelah Koreksi</u> | | 115.125.465 | 287.591.347 |
| <u>Penerimaan Dana Infak/Sedekah</u> | | | |
| | 3.15 | | |
| - Penerimaan Dana Infak/Sedekah Terikat | | 66.522.600 | 17.469.300 |
| - Penerimaan Dana Infak/Sedekah Tidak Terikat | | 1.245.449.013 | 962.185.882 |
| Jumlah Penerimaan Dana Infak/Sedekah | | 1.311.971.613 | 979.655.182 |
| <u>Penyaluran Dana Infak/Sedekah</u> | | | |
| | 3.21 | | |
| - Penyaluran Dana Infak/Sedekah Terikat | | 66.522.600 | 17.469.300 |
| - Penyaluran Dana Infak/Sedekah Tidak Terikat | | 1.167.616.608 | 1.010.226.839 |
| - Penyaluran Dana Infak/Sedekah untuk Fakir | | - | - |
| - Penyaluran Dana Infak/Sedekah untuk Miskin | | - | - |
| - Penyaluran Dana Infak/Sedekah untuk Amil | | 146.923.425 | 192.437.176 |
| - Penyaluran Dana Infak/Sedekah untuk Muallaf | | - | - |
| - Penyaluran Dana Infak/Sedekah untuk Riqob | | - | - |
| - Penyaluran Dana Infak/Sedekah untuk Gharim | | - | - |
| - Penyaluran Dana Infak/Sedekah untuk Fisabillah | | - | - |
| - Penyaluran Dana Infak/Sedekah untuk Ibnu Sabil | | - | - |
| - Penyaluran Dana Infak/Sedekah melalui UPZ | | - | - |
| Jumlah Penyaluran Dana Infak/Sedekah | | 1.381.062.633 | 1.220.133.315 |
| <u>Surplus (Defisit) Dana Infak/Sedekah</u> | | (69.091.020) | (240.478.133) |
| <u>Saldo Akhir Dana Infak/Sedekah</u> | | 46.034.445 | 47.113.214 |
| <u>DANA SOSIAL KEAGAMAAN LAINNYA</u> | | | |
| <u>Saldo Awal Dana Sosial Keagamaan Lainnya</u> | | | |
| | | - | - |
| <u>Penerimaan Dana Sosial Keagamaan Lainnya</u> | 3.16 | 3.270.000 | 9.244.754 |
| <u>Penyaluran Dana Sosial Keagamaan Lainnya</u> | 3.22 | 3.270.000 | 9.244.754 |
| <u>Surplus (Defisit) Dana Sosial Keagamaan Lainnya</u> | | - | - |
| <u>Saldo Akhir Dana Sosial Keagamaan Lainnya</u> | | - | - |



BAZNAS
Badan Amil Zakat Nasional
KABUPATEN BOYOLALI

**BADAN AMIL ZAKAT NASIONAL
KABUPATEN BOYOLALI
LAPORAN PERUBAHAN DANA
UNTUK PERIODE 1 JANUARI - 31 DESEMBER 2022 DAN 2021**

(Dalam Rupiah)

| | Catatan | 2022 | 2021 |
|--|---------|-----------------------------|-----------------------------|
| <u>DANA AMIL</u> | | | |
| <u>Saldo Awal Dana Amil</u> | | | |
| Saldo Awal Dana | | 180.671.981 | 290.822.078 |
| Koreksi Saldo Awal | | (68.012.251) | - |
| <u>Saldo Awal Dana Amil Setelah Koreksi</u> | | <u>112.659.730</u> | <u>290.822.078</u> |
| <u>Penerimaan Dana Amil</u> | | | |
| | 3.17 | | |
| Penerimaan Dana Amil dari Dana Zakat | | 887.626.535 | 685.218.427 |
| Penerimaan Dana Amil dari Dana Infak/Sedekah | | 146.923.425 | 192.437.176 |
| Penerimaan Dana Amil dari Zakat UPZ Masjid | | 8.960.000 | 19.000.000 |
| Penerimaan Lain-lain | | - | 46.212.141 |
| Jumlah Penerimaan Dana Amil | | <u>1.043.509.960</u> | <u>942.867.744</u> |
| <u>Penggunaan Dana Amil</u> | | | |
| | 3.23 | | |
| <u>Bidang Pengumpulan</u> | | | |
| - Penggunaan untuk Biaya Publikasi dan Dokumentasi | | 54.199.215 | 85.348.336 |
| - Penggunaan untuk Biaya Perjalanan Dinas | | 1.823.000 | 3.900.000 |
| - Penggunaan untuk Biaya Administrasi Umum | | 3.798.500 | 3.000.000 |
| Sub Jumlah | | <u>59.820.715</u> | <u>92.248.336</u> |
| <u>Bidang Pendistribusian</u> | | | |
| - Penggunaan untuk Biaya Publikasi dan Dokumentasi | | - | - |
| - Penggunaan untuk Biaya Perjalanan Dinas | | 41.394.861 | 41.185.000 |
| - Penggunaan untuk Biaya Administrasi Umum | | 1.456.000 | 35.400.500 |
| Sub Jumlah | | <u>42.850.861</u> | <u>76.585.500</u> |
| <u>Bidang Administrasi dan Umum</u> | | | |
| - Penggunaan untuk Belanja Pegawai | | 503.441.680 | 372.809.799 |
| - Penggunaan untuk Biaya Publikasi dan Dokumentasi | | 2.380.000 | 3.440.000 |
| - Penggunaan untuk Biaya Perjalanan Dinas | | 60.009.650 | 109.264.800 |
| - Penggunaan untuk Biaya Administrasi Umum | | 259.634.530 | 249.372.671 |
| - Penggunaan untuk Operasional UPZ (Hak Amil UPZ UPZ Masjid) | | 8.960.000 | 19.000.000 |
| - Penggunaan untuk Operasional UPZ (Hak Amil UPZ UPZ Non Masjid) | | 62.556.262 | 74.582.964 |
| - Penggunaan untuk Beban Penyusutan | | 29.554.125 | 31.513.771 |
| - Penggunaan untuk Biaya Pihak Ketiga | | 16.246.260 | 24.200.000 |
| Sub Jumlah | | <u>942.782.507</u> | <u>884.184.005</u> |
| Jumlah Penggunaan (Biaya Operasional) Amil | | <u>1.045.454.083</u> | <u>1.053.017.841</u> |
| <u>Surplus (Defisit) Dana Amil</u> | | <u>(1.944.123)</u> | <u>(110.150.097)</u> |
| <u>Saldo Akhir Dana Amil</u> | | <u>110.715.607</u> | <u>180.671.981</u> |



BAZNAS
Badan Amil Zakat Nasional
KABUPATEN BOYOLALI

**BADAN AMIL ZAKAT NASIONAL
KABUPATEN BOYOLALI
LAPORAN PERUBAHAN DANA
UNTUK PERIODE 1 JANUARI - 31 DESEMBER 2022 DAN 2021**

(Dalam Rupiah)

| | <u>Catatan</u> | <u>2022</u> | <u>2021</u> |
|--|----------------|--------------------|--------------------|
| <u>DANA APBD</u> | | | |
| <u>Saldo Awal Dana APBD</u> | | | |
| Saldo Awal Dana | | - | - |
| Koreksi Saldo Awal | | - | - |
| <u>Saldo Awal Dana APBD Setelah Koreksi</u> | | - | - |
| Penerimaan Dana APBD | 3.18 | 350.000.000 | 350.000.000 |
| Penerimaan Dari Dana Amil | | - | - |
| Jumlah Penerimaan | | 350.000.000 | 350.000.000 |
| <u>Penggunaan Dana APBD</u> | 3.24 | | |
| - Penggunaan Dana APBD untuk Belanja Gaji Pimpinan | | 349.239.130 | 348.880.000 |
| - Penggunaan Dana APBD untuk Biaya Publikasi & Dokumentasi | | - | - |
| - Penggunaan Dana APBD untuk Biaya Umum dan Administrasi | | 760.870 | 1.120.000 |
| - Penggunaan Dana APBD untuk Belanja Operasional Kantor | | - | - |
| - Penggunaan Dana APBD untuk Belanja BBM Kantor Sekretariat | | - | - |
| - Penggunaan Dana APBD untuk Biaya Kegiatan Edukasi Komunikasi dan Publikasi Bidang Pengumpulan | | - | - |
| - Penggunaan Dana APBD untuk Biaya Perjalanan Dinas | | - | - |
| - Penggunaan Dana APBD untuk Beban Penyusutan | | - | - |
| - Penggunaan Dana APBD untuk pengurang lain hak amil | | - | - |
| - Penggunaan Dana APBD untuk Jasa Pihak Ketiga | | - | - |
| - Penggunaan Dana APBD untuk Pentasharufan/Pendistribusian | | - | - |
| - Penggunaan Dana APBD untuk Biaya Perawatan Mobil | | - | - |
| - Penggunaan Dana APBD untuk Biaya Fotocopy & ATK Sekretariat | | - | - |
| Jumlah Penggunaan Dana APBD | | 350.000.000 | 350.000.000 |
| <u>Surplus (Defisit) Dana APBD</u> | | - | - |
| <u>Saldo Akhir Dana APBD</u> | | - | - |



BAZNAS
Badan Amil Zakat Nasional
KABUPATEN BOYOLALI

**BADAN AMIL ZAKAT NASIONAL
KABUPATEN BOYOLALI
LAPORAN PERUBAHAN DANA
UNTUK PERIODE 1 JANUARI - 31 DESEMBER 2022 DAN 2021**

(Dalam Rupiah)

| | <u>Catatan</u> | <u>2022</u> | <u>2021</u> |
|--|----------------|--------------------|---------------------|
| <u>DANA NON ZIS/NON SYARIAH</u> | | | |
| <u>Saldo Awal Dana Non ZIS</u> | | <u>3.437.796</u> | <u>46.103.958</u> |
| <u>Penerimaan Dana Non ZIS</u> | 3.19 | | |
| Penerimaan dana non zis per 31 Desember 2022 dan 2021 berupa bagi hasil dari bank | | 7.649.429 | 9.583.106 |
| <u>Penggunaan Dana Non ZIS</u> | 3.25 | | |
| Penggunaan dana non zis untuk membayar biaya Bank dan biaya operasional kantor lainnya per 31 Desember 2022 dan 2021 | | 4.430.447 | 52.249.268 |
| <u>Surplus (Defisit) Dana Non ZIS</u> | | <u>3.218.982</u> | <u>(42.666.162)</u> |
| <u>Saldo Akhir Dana Non ZIS</u> | | <u>6.656.778</u> | <u>3.437.796</u> |
| <u>JUMLAH SALDO DANA (ZIS + NON ZIS)</u> | | <u>195.416.910</u> | <u>239.088.240</u> |

Boyolali, 13 Januari 2023

Badan Amil Zakat Nasional
Kabupaten Boyolali
Ketua,

Drs. Jamal Yazid, M.Si

Lihat catatan atas laporan keuangan yang merupakan bagian tidak terpisahkan dari laporan keuangan secara keseluruhan



BAZNAS
Badan Amil Zakat Nasional
KABUPATEN BOYOLALI

BADAN AMIL ZAKAT NASIONAL
KABUPATEN BOYOLALI
LAPORAN ARUS KAS
UNTUK PERIODE 1 JANUARI - 31 DESEMBER 2022 DAN 2021

(Dalam Rupiah)

| | <u>2022</u> | <u>2021</u> |
|--|-----------------------------|-----------------------------|
| ARUS KAS DARI AKTIVITAS OPERASI | | |
| <u>PENERIMAAN :</u> | | |
| - Penerimaan Dana Zakat Maal Perorangan Langsung | 184.071.471 | 155.573.089 |
| - Penerimaan Dana Zakat Maal melalui UPZ | 6.997.900.809 | 5.428.194.330 |
| - Penerimaan Dana Zakat Maal melalui Perusahaan | 12.500.000 | |
| - Penerimaan Dana Zakat Fitrah | 7.790.542 | 981.600 |
| - Penerimaan Dana Infak/Sedekah Terikat | 66.522.600 | 17.469.300 |
| - Penerimaan Dana Infak/Sedekah Tidak Terikat | 1.245.449.013 | 962.185.882 |
| - Penerimaan Dana Amil dari Dana Zakat | 887.626.535 | 685.218.427 |
| - Penerimaan Dana Amil dari Dana Infak/Sedekah | 146.923.425 | 192.437.176 |
| <u>Penerimaan Lain-lain :</u> | | |
| - Penerimaan Dana Sosial Keagamaan Lainnya (DSKL) | 3.270.000 | 9.244.754 |
| - Penerimaan Dana Amil u/ Kekurangan Penggunaan Dana APBD | - | - |
| - Penerimaan Dana APBD | 350.000.000 | 350.000.000 |
| - Penerimaan Dana Amil dari Zakat UPZ Masjid | 8.960.000 | 19.000.000 |
| - Penerimaan Dana Lainnya | - | 46.212.141 |
| - Penerimaan Bagi Hasil dari Bank (Pendapatan Non ZIS) | 7.649.429 | 9.583.106 |
| <u>Jumlah Penerimaan Lain-lain</u> | <u>369.879.429</u> | <u>434.040.001</u> |
| Jumlah Kas diperoleh dari/ (digunakan untuk) Aktivitas Operasional | <u>9.918.663.824</u> | <u>7.876.099.805</u> |
| <u>PENYALURAN/PENGGUNAAN :</u> | | |
| <u>Penyaluran Dana Zakat</u> | | |
| - Penyaluran Dana Zakat untuk Fakir | 2.253.576.500 | 1.309.204.922 |
| - Penyaluran Dana Zakat untuk Miskin | 2.807.869.288 | 2.413.135.561 |
| - Penyaluran Dana Zakat untuk Dana Amil | 887.626.535 | 685.218.427 |
| - Penyaluran Dana Zakat untuk Fisabilillah | 308.435.000 | 711.183.000 |
| - Penyaluran Dana Zakat untuk Ibnu Sabil | 3.650.000 | 1.455.000 |
| - Penyaluran Dana Zakat untuk Gharim | 207.804.126 | 68.868.641 |
| - Penyaluran Dana Zakat untuk Riqab | - | - |
| - Penyaluran Dana Zakat untuk Muallaf | 6.200.000 | 77.550.000 |
| - Penyaluran Dana Zakat untuk Zakat Fitrah | 7.790.542 | 981.600 |
| - Penyaluran Dana Zakat melalui UPZ | 686.206.000 | 579.885.385 |
| - Penyaluran Dana Zakat untuk Amil UPZ Masjid | 8.960.000 | 19.000.000 |
| <u>Jumlah Penyaluran Dana Zakat</u> | <u>7.178.117.991</u> | <u>5.866.482.536</u> |
| <u>Penyaluran Dana Infak/Sedekah</u> | | |
| - Penyaluran Dana Infak/Sedekah Terikat | 66.522.600 | 17.469.300 |
| - Penyaluran Dana Infak/Sedekah Tidak Terikat | 1.167.616.608 | 1.010.226.839 |
| - Penyaluran Dana Infak/Sedekah untuk Fakir | - | - |
| - Penyaluran Dana Infak/Sedekah untuk Miskin | - | - |
| - Penyaluran Dana Infak/Sedekah untuk Amil | 146.923.425 | 192.437.176 |
| - Penyaluran Dana Infak/Sedekah untuk Muallaf | - | - |
| - Penyaluran Dana Infak/Sedekah untuk Riqab | - | - |
| - Penyaluran Dana Infak/Sedekah untuk Gharim | - | - |
| - Penyaluran Dana Infak/Sedekah untuk Fisabilillah | - | - |
| - Penyaluran Dana Infak/Sedekah untuk Ibnu Sabil | - | - |
| - Penyaluran Dana Infak melalui UPZ | - | - |
| <u>Jumlah Penyaluran Dana Infak/Sedekah</u> | <u>1.381.062.633</u> | <u>1.220.133.315</u> |



**BADAN AMIL ZAKAT NASIONAL
KABUPATEN BOYOLALI
LAPORAN ARUS KAS
UNTUK PERIODE 1 JANUARI - 31 DESEMBER 2022 DAN 2021**

(Dalam Rupiah)

| | 2022 | 2021 |
|---|----------------------|----------------------|
| <u>Penyaluran Dana Sosial Keagamaan Lainnya (DSKL)</u> | 3.270.000 | 9.244.754 |
| <u>Penggunaan Dana Amil</u> | | |
| <u>Bidang Pengumpulan</u> | | |
| - Penggunaan untuk Biaya Publikasi dan Dokumentasi | 54.199.215 | 85.348.336 |
| - Penggunaan untuk Biaya Perjalanan Dinas | 1.823.000 | 3.900.000 |
| - Penggunaan untuk Biaya Administrasi Umum | 3.798.500 | 3.000.000 |
| Sub Jumlah | 59.820.715 | 92.248.336 |
| <u>Bidang Pendistribusian</u> | | |
| - Penggunaan untuk Biaya Publikasi dan Dokumentasi | - | - |
| - Penggunaan untuk Biaya Perjalanan Dinas | 41.394.861 | 41.185.000 |
| - Penggunaan untuk Biaya Administrasi Umum | 1.456.000 | 35.400.500 |
| Sub Jumlah | 42.850.861 | 76.585.500 |
| <u>Bidang Administrasi dan Umum</u> | | |
| - Penggunaan untuk Belanja Pegawai | 503.441.680 | 372.809.799 |
| - Penggunaan untuk Biaya Publikasi dan Dokumentasi | 2.380.000 | 3.440.000 |
| - Penggunaan untuk Biaya Perjalanan Dinas | 60.009.650 | 109.264.800 |
| - Penggunaan untuk Biaya Administrasi Umum | 259.634.530 | 249.372.671 |
| - Penggunaan untuk Biaya Operasional UPZ (Hak Amil UPZ UPZ Masjid) | 8.960.000 | 19.000.000 |
| - Penggunaan untuk Biaya Operasional UPZ (Hak Amil UPZ UPZ Non Masjid) | 62.556.262 | 74.582.964 |
| - Penggunaan untuk Biaya Pihak Ketiga | 16.246.260 | 24.200.000 |
| Sub Jumlah | 913.228.382 | 852.670.234 |
| Jumlah Penggunaan (Biaya Operasional) Amil | 1.015.899.958 | 1.021.504.070 |
| <u>Penggunaan Dana APBD</u> | | |
| - Penggunaan Dana APBD untuk Belanja Gaji Pimpinan | 349.239.130 | 348.880.000 |
| - Penggunaan Dana APBD untuk Biaya Publikasi dan Dokumentasi | - | - |
| - Penggunaan Dana APBD untuk Biaya Umum dan Administrasi | 760.870 | 1.120.000 |
| - Penggunaan Dana APBD untuk Belanja Operasional Kantor | - | - |
| - Penggunaan Dana APBD untuk Biaya Kegiatan Edukasi Komunikasi | - | - |
| - Penggunaan Dana APBD untuk Pentasharufan/Pendistribusian | - | - |
| Jumlah Penggunaan Dana APBD | 350.000.000 | 350.000.000 |
| <u>Penggunaan Non ZIS</u> | | |
| Penggunaan untuk membayar biaya bank dan biaya operasional kantor lainnya | 4.430.447 | 52.249.268 |
| Jumlah Penggunaan Dana Non ZIS | 4.430.447 | 52.249.268 |
| <u>Jumlah Kas Diperoleh dari/ (digunakan untuk) Aktivitas Operasi Kas Bersih Diperoleh dari/ (digunakan untuk) Aktivitas Operasi</u> | 9.932.781.029 | 8.519.613.943 |
| | (14.117.205) | (643.514.138) |
| <u>ARUS KAS DARI AKTIVITAS INVESTASI</u> | | |
| Pengadaan Aset Tetap Bersih | 21.612.000 | 22.485.000 |
| Pengadaan Aset Tetap Kelolaan | - | - |
| Jumlah Pengadaan Aset Tetap Bersih dan Aset Tetap Kelolaan Kas Bersih diperoleh dari/ (digunakan untuk) Aktivitas Investasi | 21.612.000 | 22.485.000 |



BAZNAS
Badan Amil Zakat Nasional
KABUPATEN BOYOLALI

**BADAN AMIL ZAKAT NASIONAL
KABUPATEN BOYOLALI
LAPORAN ARUS KAS
UNTUK PERIODE 1 JANUARI - 31 DESEMBER 2022 DAN 2021**

(Dalam Rupiah)

| | 2022 | 2021 |
|---|--------------------------|---------------------------|
| <u>ARUS KAS DARI AKTIVITAS PENDANAAN</u> | | |
| Kenaikan/ (Penurunan) Bersih Kas dan Setara Kas | (68.995.832) | (439.742.034) |
| Kas dan Setara Kas Awal Tahun | 133.878.075 | 573.620.109 |
| <u>Kas dan Setara Kas Akhir Tahun</u> | <u>64.882.243</u> | <u>133.878.075</u> |

Boyolali, 13 Januari 2023

Badan Amil Zakat Nasional
Kabupaten Boyolali
Ketua,

Dr. Jamal Yazid, M.Si

*Lihat catatan atas laporan keuangan yang merupakan
bagian tidak terpisahkan dari laporan keuangan secara keseluruhan*

1. GAMBARAN UMUM

a. Sejarah Pembentukan Baznas Kabupaten Boyolali

Dengan diundangkannya Undang-Undang Nomor 38 Tahun 1999 tentang Pengelolaan Zakat, Pemerintah Kabupaten Boyolali melalui Surat Keputusan Bupati Boyolali tanggal 24 April 2009, Nomor 451/205/Tahun 2009, kemudian disempurnakan menjadi Surat Keputusan Bupati Nomor 251/242/Th 2009 membentuk Badan Amil Zakat Daerah (BAZDA) Kabupaten Boyolali, masa bhakti 2009 - 2012. Dengan susunan kepengurusan sebagai berikut :

Dewan Pertimbangan

| No | Nama | Jabatan Dinas | Jabatan |
|----|------------------------|------------------|------------|
| 1 | Drs.H.Sri Mulyanto | Bupati | Ketua |
| 2 | Drs.Seno Samodro | Wk.Bupati | Wk.Ketua |
| 3 | Drs.Hasan Kamal,M.Pd.I | Kakandepag | Sekretaris |
| 4 | KH.Habib Ihsanudin | Ketua MUI | Anggota |
| 5 | Drs.KH.Masduqie | Tokoh Masyarakat | Anggota |

Komisi Pengawas

| No | Nama | Jabatan Dinas | Jabatan |
|----|----------------------|--------------------------|------------|
| 1 | Drs.Daryono,MM | Sekda | Ketua |
| 2 | Drs.Noor Salim,SH.MH | Ket.Pengadilan Agama | Wk.Ketua |
| 3 | Drs.Suyono,MM | Pengawas Kandepag | Sekretaris |
| 4 | Joko Prasetyo,SH | Inspektur Inspektorat | Bendahara |

Badan Pelaksana

| No | Nama | Jabatan Dinas | Jabatan |
|----|------------------------|------------------------|--------------|
| 1 | Widodo ,SE,MS | Ass.Administrasi | Ketua |
| 2 | Ir.Mulyantno,M.Si | Ass.Pembangunan | Wk.Ketua I |
| 3 | Taqrir Edy Permadi,SE. | Kabag Kesra | WK.Ketua II |
| 4 | Drs.Sauman,M.Ag | Kasubag TU Kandepag | Wk.Ketua III |



BAZNAS
Badan Amil Zakat Nasional
KABUPATEN BOYOLALI

**BADAN AMIL ZAKAT NASIONAL
KABUPATEN BOYOLALI
CATATAN ATAS LAPORAN KEUANGAN
UNTUK TAHUN YANG BERAKHIR 31 DESEMBER
2022 DAN 2021**

| | | | |
|---|-----------------------|--|---------------|
| 5 | Drs.Muh.Mualim | Kasi.Penyeleggara Zakat Wakaf Kandepag | Sekretaris |
| 6 | Mustaqim,SS | Kasubag Keagamaan Kesra | Wk.Sekretaris |
| 7 | Aninda Kumala Dewi,SH | Staf. Bag Kesra | Bendahara |
| 8 | Dra.Wasihti Umih | Staf.Subbag TU Kandepag | Wk.Bendahara. |

Meskipun dalam Surat Keputusan Bupati, tertanggal 24 April 2009 Nomor 251/242/2009, menyebutkan bahwa masa bhakti kepengurusan Badan Amil Zakat Daerah (BAZDA) Kabupaten Boyolali berakhir pada tahun 2012, tetapi kepengurusan tersebut baru mengakhiri masa kepengurusannya hingga tahun 2014.

Pada tahun 2011 Dewan Perwakilan Rakyat Republik Indonesia (DPR RI) telah menyetujui Undang-Undang Nomor 23 Tahun 2011 tentang Pengelolaan Zakat secara nasional sebagai pengganti Undang-Undang Nomor 38 tahun 1999, bahwa pengelolaan Zakat harus terintegrasi dengan Badan Amil Zakat Nasional (BAZNAS).

Dua tahun kemudian, pada tanggal 14 Februari tahun 2014 Pemerintah menerbitkan Peraturan Pemerintah (PP) Nomor 14 Tahun 2014 tentang Pelaksanaan Undang-Undang Nomor 23 Tahun 2011 tentang Pengelolaan Zakat. Menindak lanjuti amanat Undang-Undang Nomor 23 Tahun 2011 dan Peraturan Pemerintah Nomor 14 Tahun 2014, Pemerintah Kabupaten Boyolali menerbitkan Surat Keputusan Bupati Boyolali Nomor 451/12/61 Tahun 2014 tentang Penetapan Pimpinan Badan Amil Zakat Nasional Kabupaten Boyolali Masa Kerja 2014 - 2019 sebagai berikut :

| No | Nama | Jabatan Dinas | Jabatan |
|----|----------------------|--------------------|-----------|
| 1 | H.Widodo,SE,M.Si | Kepala DPPKAD | Ketua |
| 2 | Drs.H.Asikin,M.Ag | Kasubag TU Kemenag | Wk.Ketua |
| 3 | Drs.H.Masruri | Asisten III | Wk.Ketua |
| 4 | Makmun Nuryanto,S.Ag | Masyarakat | Wk.Ketua |
| 5 | KH.Habib Masturi | Tokoh Masyaraakat | Wk.Ketua. |



**BADAN AMIL ZAKAT NASIONAL
KABUPATEN BOYOLALI
CATATAN ATAS LAPORAN KEUANGAN
UNTUK TAHUN YANG BERAKHIR 31 DESEMBER
2022 DAN 2021**

Struktur organisasi pengelola zakat tersebut telah disesuaikan dengan Undang-Undang Nomor 23 Tahun 2011 dan Peraturan Pemerintah Nomor 14 Tahun 2014, namun belum juga mendapatkan pengesahan dari Badan Amil Zakat Nasional (Baznas) RI dikarenakan masih terdapat 3 orang unsur pimpinan berstatus sebagai Pegawai Negeri Sipil (PNS) aktif, kemudian pada tanggal 31 Januari 2017 Pemerintah Kabupaten Boyolali mengadakan seleksi calon pimpinan Baznas Kabupaten Boyolali menyesuaikan ketentuan Undang-Undang Nomor 23 Tahun 2011 dan Peraturan Pemerintah Nomor 14 Tahun 2014 dan hasilnya dimintakan persetujuan ke Baznas RI maka pada tanggal 11 April 2017. Baznas RI memberikan persetujuan atas usulan tersebut pada tanggal 25 April Tahun 2017. Atas persetujuan tersebut kemudian Bupati Boyolali melalui Surat Keputusannya Nomor 451.12/272 Tahun 2017 Menetapkan Pimpinan Baznas Kabupaten Boyolali Periode Tahun 2017-2022 sebagai berikut:

| No | Nama | Jabatan |
|----|-------------------------|-------------|
| 1 | Drs. Jamal Yazid, M.Si | Ketua |
| 2 | H. Habib Masturi | Wakil Ketua |
| 3 | Taqrir Edy Permadi, SE. | Wakil Ketua |
| 4 | Mulyanto, S.Ag | Wakil Ketua |

Setelah berakhirnya periode jabatan pimpinan Baznas Kabupaten Boyolali tahun 2017 - 2022, Bupati Kabupaten Boyolali mengangkat pimpinan Baznas Kabupaten Boyolali melalui Surat Keputusannya Nomor 451.1.2/432 tahun 2022 tentang Pengangkatan Pimpinan Baznas Periode 2022-2027 serta menetapkan Ketua dan Wakil Ketua dengan Surat Keputusan Bupati Boyolali Nomor 451.1.2/433 Tahun 2022 tentang Penetapan Ketua dan Wakil Ketua Pimpinan Baznas Periode tahun 2022 - 2027 sebagai berikut :

| No | Nama | Jabatan |
|----|------------------------|--|
| 1 | Drs. Jamal Yazid, M.Si | Ketua |
| 2 | H. Habib Masturi | Wakil Ketua I Bidang Pengumpulan |
| 3 | Mulyanto, S.Ag | Wakil Ketua II Bidang Pendistribusian dan Pendayagunaan |
| 4 | Suyatno, M.Ag | Wakil Ketua III Bagian Perencanaan, Keuangan, dan Pelaporan |
| 5 | Ahmad Charir, SH | Wakil Ketua IV Bagian Administrasi, Sumber Daya Manusia dan Umum |

b. Tujuan

BAZNAS Kabupaten Boyolali didirikan dengan tujuan untuk melaksanakan pengelolaan zakat secara nasional dengan melaksanakan fungsi perencanaan, pelaksanaan, pengendalian, pelaporan dan pertanggungjawaban atas pengumpulan, pendistribusian serta pendayagunaan zakat.

c. Visi dan Misi

Visi

Menjadi lembaga yang menyejahterakan umat

Misi

1. Membangun Baznas yang kuat, terpercaya dan modern sebagai lembaga pemerintah non-struktural yang berwenang dalam pengelolaan zakat;
2. Memaksimalkan literasi zakat dan peningkatan pengumpulan ZIS-DSKL;
3. Memaksimalkan pendistribusian dan pendayagunaan ZIS-DSKL untuk mengentaskan kemiskinan, meningkatkan kesejahteraan umat dan mengurangi kesenjangan sosial;
4. Modernisasi dan digitalisasi pengelolaan zakat dengan sistem manajemen berbasis data yang kokoh dan terukur;
5. Meningkatkan sinergi dan kolaborasi seluruh pemangku kepentingan untuk pembangunan zakat di Kabupaten Boyolali; dan
6. Berperan aktif dalam membantu program dari Pemerintah Kabupaten Boyolali dalam upaya pengentasan kemiskinan.

d. Program

Badan Amil Zakat Nasional Kabupaten Boyolali merupakan bagian dari Badan Amil Zakat Nasional Republik Indonesia sehingga program-program Baznas Kabupaten Boyolali merupakan turunan dari program Badan Amil Zakat Nasional Republik Indonesia. Adapun program Baznas Kabupaten Boyolali meliputi :

1. Boyolali Peduli, merupakan bantuan yang diberikan kepada fuqoro' masakin yang bersifat konsumtif seperti bantuan jadup bantuan sembako, bantuan kesehatan, bantuan pendidikan dan bantuan kebencanaan.
2. Boyolali Makmur, bantuan modal kerja, sarana usaha bagi mustahik miskin yang memiliki usaha dan membutuhkan pengembangan.



3. Boyolali Sehat, bantuan biaya kesehatan, sarana kesehatan bagi mustahik fuqoro' dan masakain.
4. Boyolali Cerdas, bantuan pendidikan kepada siswa dari keluarga miskin berupa biaya pendidikan, beasiswa dan perlengkapan sekolah.
5. Boyolali Taqwa, diberikan untuk mensupport berbagai kegiatan keagamaan islam.

e. Struktur Organisasi Baznas Kabupaten Boyolali 2022 – 2027

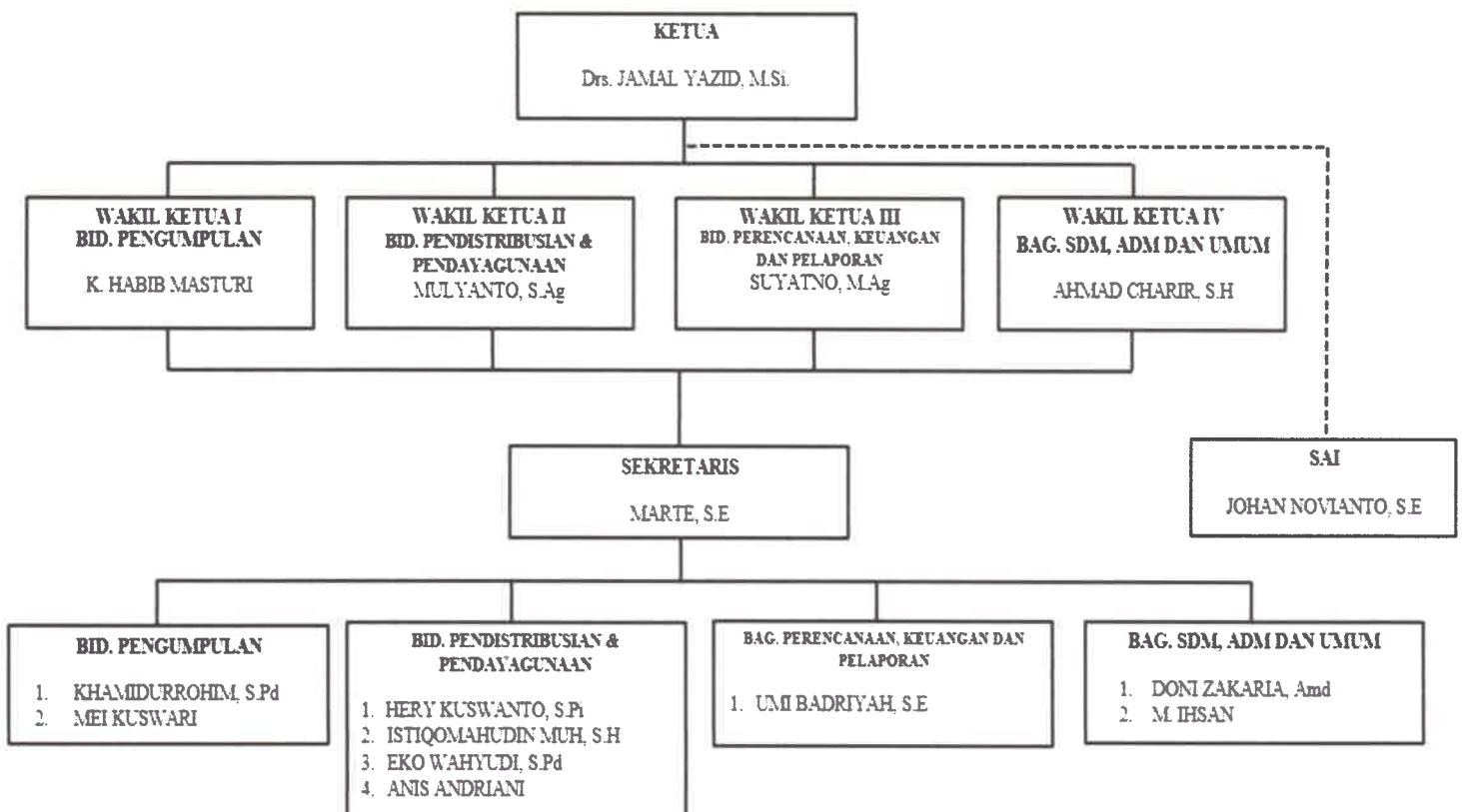

f. Dana dan Penyalurannya

Dana yang dihimpun dan disalurkan oleh BAZNAS Kabupaten Boyolali terdiri dari :

1. Dana Zakat

Dana Zakat dihimpun dari penerimaan zakat maal, baik dari perorangan maupun Badan Usaha. Dana Zakat disalurkan kepada delapan golongan (asnaf) penerima zakat

(mustahik) yang diberikan secara langsung maupun dalam berbagai program pendidikan, kesehatan, kemanusiaan, ekonomi dan dakwah.

2. Dana Infak/Sedekah

Dana Infak/Sedekah dihimpun dari penerimaan infak umum dan infak bantuan kemanusiaan. Dana Infak/Sedekah disalurkan untuk program kemanusiaan, kesehatan, pendidikan, ekonomi, dan dakwah.

3. Dana Pengelola (Amil)

Dana Pengelola dihimpun dari infak khusus operasional dan penerimaan hak amil. Dana Pengelola digunakan untuk kegiatan operasional sehari-hari BAZNAS Kabupaten Boyolali.

4. Dana Hibah

Dana Hibah diperoleh dari penerimaan hibah perorangan dan entitas usaha. Dana Hibah disalurkan sesuai dengan akad hibah.

5. Dana APBD

Dana APBD diperoleh dari dana Anggaran Pendapatan dan Belanja Daerah (APBD) diterima melalui Pemerintah Kabupaten Boyolali.

6. Dana Non ZIS

Dana Non ZIS merupakan dana yang diperoleh dari bagi hasil bank syariah dan jasa giro bank konvensional. Dana Non ZIS disalurkan untuk operasional yang tidak berhubungan secara langsung dengan Amil.

g. Pengumpulan

Kegiatan pengumpulan Zakat Infak dan Sedekah (ZIS) dilaksanakan melalui 3 (tiga) cara yaitu:

1. Membentuk Unit Pengumpul Zakat (UPZ) disetiap Organisasi Perangkat Daerah (OPD), Badan Usaha Milik Daerah (BUMD), Perusahaan-perusahaan tingkat daerah dan Instansi vertikal yang berada di wilayah Kabupaten Boyolali.
2. Menerima pembayaran zakat melalui rekening bank : Bank Jateng, Bank Jateng Syariah, BSM, BSI, BRI, BNI Syariah, BPR, Bank Boyolali, dan BPRS Al Mabruur.
3. Menerima pembayaran zakat, infak dan sedekah (ZIS) secara langsung dari muzakki masyarakat umum di kantor BAZNAS Kabupaten Boyolali.

h. Pendistribusian dan Pendayagunaan ZIS

Zakat Infak Sedekah (ZIS) yang telah terkumpul kemudian disalurkan kepada mustahik yang berhak menerimanya yaitu : delapan asnaf (Fakir, Miskin, Amil, Muallaf, Ghorimin, Sabilillah dan Ibnu sabil).

Baznas Kabupaten Boyolali dalam mendistribusikan dan mendayagunakan Zakat, Infak dan Sedekah, kepada mustahik, mengelompokkan mustahik kedalam tiga kelompok bantuan yaitu sebagai berikut :

1. Penyaluran ZIS secara konsumtif diberikan kepada asnaf fakir miskin non produktif.
2. Penyaluran ZIS secara produktif ditasarufkan kepada orang miskin yang mempunyai rintisan usaha atau sudah mempunyai kegiatan ekonomi dan memerlukan pengembangan.
3. Penyaluran ZIS secara edukatif didayagunakan untuk membiayai program pemberdayaan masyarakat mustahik agar masyarakat mustahik mampu mengembangkan potensi diri dan lingkungannya.

i. Pelaporan dan Pertanggungjawaban

Badan Amil Zakat Nasional (BAZNAS) Kabupaten Boyolali sebagai lembaga pengelola zakat infak dan sedekah berkewajiban melaporkan kegiatan pengelolaan Zakat Infak dan Sedekah (ZIS) kepada Bupati Boyolali dan Badan Amil Zakat Nasional Provinsi Jawa Tengah setiap enam bulan sekali dan pada ahir tahun setelah diaudit oleh Auditor Syariah dan Kantor Akuntan Publik.

2. KEBIJAKAN AKUNTANSI

a. Dasar Penyusunan Laporan Keuangan

Laporan keuangan disusun berdasarkan Pernyataan Standar Akuntansi Keuangan (PSAK) nomor 109 mengenai Akuntansi Zakat dan Infak/Sedekah.

Laporan Keuangan terdiri dari atas Laporan Posisi Keuangan, Laporan Perubahan Dana, Laporan Arus Kas, dan Catatan Atas Laporan Keuangan.

b. Penerimaan Dan Pengeluaran Dana

Semua penerimaan diakui saat dana diterima sedangkan pengeluaran diakui dengan dasar kas basis (cash basis).

Penerimaan dana BAZNAS Kabupaten Boyolali terdiri dari :



**BADAN AMIL ZAKAT NASIONAL
KABUPATEN BOYOLALI
CATATAN ATAS LAPORAN KEUANGAN
UNTUK TAHUN YANG BERAKHIR 31 DESEMBER 2022 DAN 2021**

(Dalam Rupiah)

| | 2022 | 2021 |
|---|-------------------|--------------------|
| 3. INFORMASI YANG MENDUKUNG LAPORAN KEUANGAN | | |
| 3.1 KAS DAN SETARA KAS | 64.882.243 | 133.878.075 |
| Saldo tersebut merupakan saldo kas tunai dan saldo bank per 31 Desember 2022 dan 2021, yang terdiri dari : | | |
| Kas | | |
| - Kas Bendahara | - | 646.210 |
| - Kas Operasional | 164.809 | 3.000.268 |
| - Kas Pendistribusian | 620.134 | 984.591 |
| Sub Jumlah | 784.943 | 4.631.069 |
| Setara Kas | | |
| - Bank Jateng (2026324280) | 6.002.629 | 11.522.299 |
| - Bank Jateng Syariah 1 (6093009977) | 4.964.750 | 10.135.355 |
| - Bank Jateng Syariah 2 (6093007733) | 2.815.044 | 12.981.421 |
| - Bank Jateng Syariah 3 (6091000104) | 1.481.675 | 12.570.935 |
| - Bank Jateng Syariah 4 (6091000118) | 2.047.769 | 5.815.720 |
| - Bank Jateng Syariah 5 (6092007484) | - | 19.624.230 |
| - Bank Jateng Syariah 6 (6092007471) | - | 1.262.762 |
| - Bank Jateng Syariah 7 (6092009233) | 1.966.137 | - |
| - Bank Jateng Syariah 8 (6092009247) | 50.000 | - |
| - BSI eks Bank Syariah Mandiri (7771777788) | 960.345 | 9.751.082 |
| - Bank BRI (017301001340303) | 7.950.544 | 13.915.625 |
| - BSI eks BNI Syariah 1 (737477770) | 549.351 | 21.646.119 |
| - BSI eks BNI Syariah 2 (8485888820) | 7.492.967 | 2.571.894 |
| - Bank BNI Syariah ZCD (1140077770) | 9.825.437 | 7.449.564 |
| - BPRS Al Mabruur (1220300011) | 16.996.680 | - |
| - BPR Bank Boyolali (04200002112) | 993.972 | - |
| Sub Jumlah | 64.097.300 | 129.247.006 |
| Jumlah Kas dan Setara Kas per 31 Desember 2022 dan 2021 | 64.882.243 | 133.878.075 |
| 3.2 PIUTANG QORDHUL HASAN - AMIL | - | - |
| Per 31 Desember 2022 dan 2021 tidak terdapat piutang qordhul hasan-amil. | | |
| 3.3 PIUTANG PENYALURAN | 21.375.000 | - |
| Per 31 Desember 2022 terdapat piutang penyaluran yang merupakan jumlah zakat yang ditasarufkan/dialurkan melalui UPZ Masjid dan OPD Kesra Sekda Kab Boyolali yang belum dilaporkan/dipertanggungjawabkan kepada Baznas Kabupaten Boyolali, dengan rincian sebagai berikut : | | |
| - UPZ Masjid Agung | 6.375.000 | |
| - OPD Kesra Setda Kab Boyolali | 15.000.000 | |
| Jumlah Piutang Penyaluran | 21.375.000 | |
| 3.4 PIUTANG LAIN-LAIN | 5.998.000 | - |
| Per 31 Desember 2022 terdapat piutang lain-lain yang merupakan jumlah hak amil UPZ pembantuan yang belum dilaporkan/dipertanggungjawabkan penggunaannya kepada Baznas Kabupaten Boyolali yaitu hak amil UPZ Kankemenag Kabupaten Boyolali. | | |



**BADAN AMIL ZAKAT NASIONAL
KABUPATEN BOYOLALI
CATATAN ATAS LAPORAN KEUANGAN
UNTUK TAHUN YANG BERAKHIR 31 DESEMBER 2022 DAN 2021**

(Dalam Rupiah)

| | 2022 | 2021 |
|---|--------------------|--------------------|
| 3.5 UANG MUKA | - | - |
| Per 31 Desember 2022 dan 2021 tidak terdapat uang muka. | | |
| 3.6 PERSEDIAAN | 8.269.500 | - |
| Per 31 Desember 2022 terdapat persediaan yang jumlah ini berupa paket perlengkapan sholat yang akan didistribusikan/dialurkan untuk muallaf, dengan rincian sebagai berikut : | | |
| - Sajadah 43 Pcs | 2.150.000 | |
| - Sarung 22 Pcs | 1.320.000 | |
| - Baju Koko 22 Pcs | 1.760.000 | |
| - Mukena 21 Pcs | 1.575.000 | |
| - Jilbab 42 Pcs | 1.260.000 | |
| - Paperbag 43 Pcs | 204.500 | |
| Jumlah Persediaan | 8.269.500 | |
| 3.7 ASET KELOLAAN LANCAR | - | - |
| Per 31 Desember 2022 dan 2021 tidak terdapat aset kelolaan lancar. | | |
| 3.8 ASET TETAP BERSIH | 104.717.604 | 112.659.729 |
| Saldo dan mutasi nilai buku aset tetap untuk tahun-tahun yang berakhir per 31 Desember 2022 dan 2021 adalah sebagai berikut : | | |

| | 2022 | | | |
|---------------------------------------|--------------------|--------------------|-------------|--------------------|
| | Saldo Awal | Penambahan | Pengurangan | Saldo Akhir |
| Nilai Perolehan | | | | |
| - Tanah | - | - | - | - |
| - Bangunan dan Gedung | - | - | - | - |
| - Kendaraan | 132.395.000 | - | - | 132.395.000 |
| - Peralatan dan Mesin | 86.873.000 | 21.612.000 | - | 108.485.000 |
| - Mebelair | 8.500.000 | - | - | 8.500.000 |
| Jumlah | 227.768.000 | 21.612.000 | - | 249.380.000 |
| Akumulasi Penyusutan | | | | |
| - Bangunan dan Gedung | - | - | - | - |
| - Kendaraan | 44.460.104 | 16.549.375 | - | 61.009.479 |
| - Peralatan dan Mesin | 64.721.084 | 10.931.833 | - | 75.652.917 |
| - Mebelair | 5.927.083 | 2.072.917 | - | 8.000.000 |
| Jumlah | 115.108.271 | 29.554.125 | - | 144.662.396 |
| Aset Tetap Bersih (Nilai Buku) | 112.659.729 | (7.942.125) | - | 104.717.604 |

| | 2021 | | | |
|------------------------|--------------------|-------------------|-------------|--------------------|
| | Saldo Awal | Penambahan | Pengurangan | Saldo Akhir |
| Nilai Perolehan | | | | |
| - Tanah | - | - | - | - |
| - Bangunan dan Gedung | - | - | - | - |
| - Kendaraan | 132.395.000 | - | - | 132.395.000 |
| - Peralatan dan Mesin | 64.388.000 | 22.485.000 | - | 86.873.000 |
| - Mebelair | 8.500.000 | - | - | 8.500.000 |
| Jumlah | 196.783.000 | 22.485.000 | - | 227.768.000 |

- Zakat maal, zakat penghasilan, dan zakat fitrah. Zakat fitrah hanya untuk titipan dan bukan bagian dari aktifitas pengelolaan.
- Infak, sedekah, hibah, dan penerimaan dari APBD.
- Dana Non ZIS yang berasal dari penerimaan bagi hasil bank syariah dan jasa giro bank konvensional.

c. Kas dan Setara Kas

Kas dan setara kas terdiri dari kas kecil (saldo kas tunai), dan setara kas (saldo bank). Untuk menunjang kegiatan sehari-hari, BAZNAS Kabupaten Boyolali membentuk kas kecil yang terdiri dari :

- Kas penyaluran, digunakan untuk pengeluaran Dana Zakat, Dana Infak/Sedekah, Dana Amil, Dana Hibah, Dana APBD, dan Dana Non ZIS. Kas Operasional menggunakan sistem *revolving*.
- Kas operasional, digunakan untuk pengeluaran sehari-hari operasional kantor.

d. Aset Tetap

Aset tetap dinilai berdasarkan harga perolehannya. Pencatatan aset tetap baru dilakukan pada Tahun 2018 seiring penggunaan metode pencatatan *double entry system*.

Aset tetap disusutkan sesuai taksiran masa manfaat, dengan metode penyusutan garis lurus.

Taksiran masa manfaat adalah sebagai berikut :

| | Masa Manfaat | % |
|-----------|--------------|-------|
| Kendaraan | 8 th | 12,5% |
| Peralatan | 4 th | 25% |
| Mebelair | 4 th | 25% |

e. Saldo Dana

Saldo dana adalah “Saldo Dana (Akumulasi Surplus/Defisit)” yang merupakan penerimaan setelah dikurangi dengan pengeluaran.



**BADAN AMIL ZAKAT NASIONAL
KABUPATEN BOYOLALI
CATATAN ATAS LAPORAN KEUANGAN
UNTUK TAHUN YANG BERAKHIR 31 DESEMBER 2022 DAN 2021**

(Dalam Rupiah)

| | | | 2022 | 2021 |
|--|--------------------|--------------------|----------------------|----------------------|
| Akumulasi Penyusutan | | | | |
| - Bangunan dan Gedung | - | - | - | - |
| - Kendaraan | 27.910.729 | 16.549.375 | - | 44.460.104 |
| - Peralatan dan Mesin | 51.881.688 | 12.839.396 | - | 64.721.084 |
| - Mebelair | 3.802.083 | 2.125.000 | - | 5.927.083 |
| Jumlah | 83.594.500 | 31.513.771 | - | 115.108.271 |
| Aset Tetap Bersih (Nilai Buku) | 113.188.500 | (9.028.771) | - | 112.659.729 |
| 3.9 ASET KELOLAAN TIDAK LANCAR BERSIH | | | - | - |
| Per 31 Desember 2022 dan 2021 tidak terdapat aset kelolaan tidak lancar. | | | | |
| 3.10 BIAAYA YANG MASIH HARUS DIBAYAR | | | - | - |
| Per 31 Desember 2022 dan 2021 tidak terdapat biaya yang masih harus dibayar. | | | | |
| 3.11 UTANG KEPADA PIHAK KETIGA | | | - | - |
| Per 31 Desember 2022 dan 2021 tidak terdapat biaya yang masih harus dibayar. | | | | |
| 3.12 UTANG PENDISTRIBUSIAN | | | 9.825.437 | 7.449.564 |
| Per 31 Desember 2021 terdapat utang pendistribusian Rp7.449.564 adalah saldo program zakat community development (zcd) dari Baznas Pusat (penyaluran dilaksanakan melalui Baznas Kab. Boyolali) yang belum disalurkan dan untuk tahun 2022 yang belum disalurkan sebesar Rp9.825.437 | | | | |
| 3.13 LIABILITAS (UTANG) JANGKA PANJANG | | | - | - |
| Per 31 Desember 2022 dan 2021 tidak terdapat liabilitas jangka panjang. | | | | |
| 3.14 PENERIMAAN DANA ZAKAT | | | 7.202.262.822 | 5.584.749.019 |
| Penerimaan dana zakat untuk periode 1 Januari - 31 Desember 2022 dan 2021, yang terinci sebagai berikut : | | | | |
| - Penerimaan Dana Zakat Perdagangan | | | - | - |
| - Penerimaan Dana Zakat Maal Perorangan Langsung | | | 184.071.471 | 155.573.089 |
| - Penerimaan Dana Zakat Maal melalui UPZ | | | 6.997.900.809 | 5.428.194.330 |
| - Penerimaan Zakat Perusahaan | | | 12.500.000 | - |
| - Penerimaan Dana Zakat Fitrah | | | 7.790.542 | 981.600 |
| - Bagi Hasil atas Penempatan Dana Zakat | | | - | - |
| - Selisih Lebih Nilai Tukar/Penilaian Dana Zakat | | | - | - |
| - Penerimaan Dana Zakat Harta Individual | | | - | - |
| Jumlah Penerimaan Dana Zakat | | | 7.202.262.822 | 5.584.749.019 |
| 3.15 PENERIMAAN DANA INFAK/SEDEKAH | | | 1.311.971.613 | 979.655.182 |
| Penerimaan dana infak/sedekah untuk periode 1 Januari - 31 Desember 2022 dan 2021, yang terinci sebagai berikut : | | | | |
| - Penerimaan Dana Infak/Sedekah Terikat | | | 66.522.600 | 17.469.300 |
| - Penerimaan Dana Infak/Sedekah Tidak Terikat | | | 1.245.449.013 | 962.185.882 |
| Jumlah Penerimaan Dana Infak/Sedekah | | | 1.311.971.613 | 979.655.182 |



**BADAN AMIL ZAKAT NASIONAL
KABUPATEN BOYOLALI
CATATAN ATAS LAPORAN KEUANGAN
UNTUK TAHUN YANG BERAKHIR 31 DESEMBER 2022 DAN 2021**

(Dalam Rupiah)

| | 2022 | 2021 |
|--|----------------------|----------------------|
| 3.16 PENERIMAAN DSKL (DANA SOSIAL KEAGAMAAN LAINNYA) | 3.270.000 | 9.244.754 |
| Penerimaan dana sosial keagamaan lainnya untuk periode 1 Januari - 31 Desember 2022 dan 2021. | | |
| 3.17 PENERIMAAN DANA HAK AMIL | 1.043.509.960 | 942.867.744 |
| Penerimaan dana hak amil per 31 Desember 2022 sebesar Rp1.043.509.960 terdiri dari zakat Rp887.626.535, infak/sedekah Rp146.923.425 dari total penerimaan hak amil zakat dan infak/sedekah digunakan untuk operasional kantor dan hak amil upz masjid Rp8.960.000 dikembalikan untuk operasional upz masjid. | | |
| 3.18 PENERIMAAN DANA APBD | 350.000.000 | 350.000.000 |
| Jumlah tersebut merupakan penerimaan dana dari APBD Kabupaten Boyolali untuk operasional kantor periode 1 Januari - 31 Desember 2022 dan 2021. | | |
| 3.19 PENERIMAAN DANA NON ZIS | 7.649.429 | 9.583.106 |
| Jumlah tersebut merupakan penerimaan dana non zis untuk periode 1 Januari - 31 Desember 2022 dan 2021, berupa bagi hasil dari bank. | | |
| 3.20 PENYALURAN DANA ZAKAT | 7.178.117.991 | 5.866.482.536 |
| Jumlah tersebut merupakan penyaluran dana zakat untuk periode 1 Januari - 31 Desember 2022 dan 2021, terdiri dari : | | |
| - Penyaluran Dana Zakat untuk Fakir | 2.253.576.500 | 1.309.204.922 |
| - Penyaluran Dana Zakat untuk Miskin | 2.807.869.288 | 2.413.135.561 |
| - Penyaluran Dana Zakat untuk Dana Amil | 887.626.535 | 685.218.427 |
| - Penyaluran Dana Zakat untuk Fisabilillah | 308.435.000 | 711.183.000 |
| - Penyaluran Dana Zakat untuk Ibnu Sabil | 3.650.000 | 1.455.000 |
| - Penyaluran Dana Zakat untuk Gharim | 207.804.126 | 68.868.641 |
| - Penyaluran Dana Zakat untuk Riqab | - | - |
| - Penyaluran Dana Zakat untuk Muallaf | 6.200.000 | 77.550.000 |
| - Penyaluran Dana Zakat untuk Zakat Fitrah | 7.790.542 | 981.600 |
| - Penyaluran Dana Zakat melalui UPZ | 686.206.000 | 579.885.385 |
| - Penyaluran Dana Zakat untuk Amil UPZ Masjid | 8.960.000 | 19.000.000 |
| Jumlah Penyaluran Dana Zakat | 7.178.117.991 | 5.866.482.536 |
| 3.21 PENYALURAN DANA INFAK/SEDEKAH | 1.381.062.633 | 1.220.133.315 |
| Jumlah tersebut merupakan penyaluran dana infak/sedekah untuk periode 1 Januari - 31 Desember 2022 dan 2021, terdiri dari : | | |
| - Penyaluran Dana Infak/Sedekah Terikat | 66.522.600 | 17.469.300 |
| Penyaluran Dana Infak/Sedekah Tidak Terikat | 1.167.616.608 | 1.010.226.839 |
| - Penyaluran Dana Infak/Sedekah untuk Fakir | - | - |
| - Penyaluran Dana Infak/Sedekah untuk Miskin | - | - |
| - Penyaluran Dana Infak/Sedekah untuk Amil | 146.923.425 | 192.437.176 |
| - Penyaluran Dana Infak/Sedekah untuk Muallaf | - | - |
| - Penyaluran Dana Infak/Sedekah untuk Riqob | - | - |
| - Penyaluran Dana Infak/Sedekah untuk Gharim | - | - |
| - Penyaluran Dana Infak/Sedekah untuk Fisabilillah | - | - |
| - Penyaluran Dana Infak/Sedekah untuk Ibnu Sabil | - | - |
| - Penyaluran Dana Infak/Sedekah melalui UPZ | - | - |
| Jumlah Penyaluran Dana Infak/Sedekah | 1.381.062.633 | 1.220.133.315 |



**BADAN AMIL ZAKAT NASIONAL
KABUPATEN BOYOLALI
CATATAN ATAS LAPORAN KEUANGAN
UNTUK TAHUN YANG BERAKHIR 31 DESEMBER 2022 DAN 2021**

(Dalam Rupiah)

| | 2022 | 2021 |
|--|----------------------|----------------------|
| 3.22 PENYALURAN DSKL (Dana Sosial Keagamaan Lainnya) | 3.270.000 | 9.244.754 |
| Jumlah tersebut merupakan penyaluran dana sosial keagamaan lain untuk periode 1 Januari - 31 Desember 2022 dan 2021. | | |
| 3.23 PENGGUNAAN DANA AMIL | 1.045.454.083 | 1.034.017.841 |
| Penggunaan dana amil untuk periode 1 Januari - 31 Desember 2022 dan 2021, yang terdiri dari : | | |
| Bidang Pengumpulan | | |
| - Penggunaan untuk Biaya Publikasi dan Dokumentasi | 54.199.215 | 85.348.336 |
| - Penggunaan untuk Biaya Perjalanan Dinas | 1.823.000 | 3.900.000 |
| - Penggunaan untuk Biaya Administrasi Umum | 3.798.500 | 3.000.000 |
| Sub Jumlah | 59.820.715 | 92.248.336 |
| Bidang Pendistribusian | | |
| - Penggunaan untuk Biaya Publikasi dan Dokumentasi | - | - |
| - Penggunaan untuk Biaya Perjalanan Dinas | 41.394.861 | 41.185.000 |
| - Penggunaan untuk Biaya Administrasi Umum | 1.456.000 | 35.400.500 |
| Sub Jumlah | 42.850.861 | 76.585.500 |
| Bidang Administrasi dan Umum | | |
| - Penggunaan untuk Belanja Pegawai | 503.441.680 | 372.809.799 |
| - Penggunaan untuk Biaya Publikasi dan Dokumentasi | 2.380.000 | 3.440.000 |
| - Penggunaan untuk Biaya Perjalanan Dinas | 60.009.650 | 109.264.800 |
| - Penggunaan untuk Biaya Administrasi Umum | 259.634.530 | 249.372.671 |
| - Penggunaan untuk Operasional UPZ Masjid (Hak Amil UPZ Masjid) | 8.960.000 | 74.582.964 |
| - Penggunaan untuk Operasional UPZ (Hak Amil UPZ Non Masjid) | 62.556.262 | - |
| - Penggunaan untuk Beban Penyusutan | 29.554.125 | 31.513.771 |
| - Penggunaan untuk Biaya Pihak Ketiga | 16.246.260 | 24.200.000 |
| Sub Jumlah | 942.782.507 | 865.184.005 |
| Jumlah Penggunaan (Biaya Operasional) Amil | 1.045.454.083 | 1.034.017.841 |
| 3.24 PENGGUNAAN DANA APBD | 350.000.000 | 350.000.000 |
| Jumlah tersebut merupakan penyaluran dana APBD untuk periode 1 Januari - 31 Desember 2022 dan 2021, terdiri dari : | | |
| - Penggunaan Dana APBD untuk Belanja Gaji Pimpinan | 349.239.130 | 348.880.000 |
| - Penggunaan Dana APBD untuk Biaya Publikasi dan Dokumentasi | - | - |
| - Penggunaan Dana APBD untuk Biaya Umum dan Administrasi | 760.870 | 1.120.000 |
| - Penggunaan Dana APBD untuk Belanja Operasional Kantor | - | - |
| - Penggunaan Dana APBD untuk Belanja BBM Kantor Sekretariat | - | - |
| - Penggunaan Dana APBD untuk Biaya Kegiatan Edukasi Komunikasi dan Publikasi Bidang Pengumpulan | - | - |
| - Penggunaan Dana APBD untuk Biaya Perjalanan Dinas | - | - |
| - Penggunaan Dana APBD untuk Beban Penyusutan | - | - |
| - Penggunaan Dana APBD untuk pengurang lain hak amil | - | - |
| - Penggunaan Dana APBD untuk Jasa Pihak Ketiga | - | - |
| - Penggunaan Dana APBD untuk Pentasharufan/Pendistribusian | - | - |
| - Penggunaan Dana APBD untuk Biaya Perawatan Mobil | - | - |
| - Penggunaan Dana APBD untuk Biaya Fotocopy dan ATK Sekretariat | - | - |
| Jumlah Penggunaan Dana APBD | 350.000.000 | 350.000.000 |



**BADAN AMIL ZAKAT NASIONAL
KABUPATEN BOYOLALI
CATATAN ATAS LAPORAN KEUANGAN
UNTUK TAHUN YANG BERAKHIR 31 DESEMBER 2022 DAN 2021**

(Dalam Rupiah)

| | 2022 | 2021 |
|--|---------------------|----------------------|
| 3.25 PENGGUNAAN DANA NON ZIS | 4.430.447 | 52.249.268 |
| Jumlah tersebut merupakan penggunaan dana non zis untuk membayar biaya bank pada periode 1 Januari - 31 Desember 2022 dan membayar biaya bank serta untuk operasional yang tidak berhubungan secara langsung dengan amil untuk periode 1 Januari - 31 Desember 2021. | | |
| 3.26 SALDO DANA-DANA | 215.067.784 | 253.987.368 |
| Saldo awal dana-dana untuk tahun yang berakhir pada 31 Desember 2022 dan 2021, adalah sebagai berikut : | | |
| Saldo Awal | | |
| Dana Zakat | 7.865.249 | 289.598.766 |
| Dana Infak/Sedekah | 47.113.214 | 287.591.347 |
| Dana Sosial Keagamaan Lainnya | - | - |
| Dana Amil | 180.671.981 | 290.822.078 |
| Dana APBD | - | - |
| Dana Non ZIS | 3.437.796 | 46.103.958 |
| | 239.088.240 | 914.116.149 |
| Koreksi Saldo Awal | | |
| Dana Zakat | - | - |
| Dana Infak/Sedekah (Koreksi Pengembalian Hak Amil tahun 2021) | 68.012.251 | - |
| Dana Amil (Koreksi Pengembalian/ Pemindahan Hak Amil tahun 2021) | (68.012.251) | - |
| | - | - |
| Saldo Awal Setelah Koreksi | | |
| Dana Zakat | 7.865.249 | 289.598.766 |
| Dana Infak/Sedekah | 115.125.465 | 287.591.347 |
| Dana Sosial Keagamaan Lainnya | - | - |
| Dana Amil | 112.659.730 | 290.822.078 |
| Dana APBD | - | - |
| Dana Non ZIS | 3.437.796 | 46.103.958 |
| | 239.088.240 | 914.116.149 |
| Surplus/(Defisit) Tahun Berjalan | | |
| Dana Zakat | 24.144.831 | (281.733.517) |
| Dana Infak/Sedekah | (69.091.020) | (240.478.133) |
| Dana Sosial Keagamaan Lainnya | - | - |
| Dana Amil | (1.944.123) | (110.150.097) |
| Dana APBD | - | - |
| Dana Non ZIS | 3.218.982 | (42.666.162) |
| | (43.671.330) | (675.027.909) |
| Saldo Akhir | | |
| Dana Zakat | 32.010.080 | 7.865.249 |
| Dana Infak/Sedekah | 46.034.445 | 47.113.214 |
| Dana Sosial Keagamaan Lainnya | - | - |
| Dana Amil | 110.715.607 | 180.671.981 |
| Dana APBD | - | - |
| Dana Non ZIS | 6.656.778 | 3.437.796 |
| | 195.416.910 | 239.088.240 |



**BADAN AMIL ZAKAT NASIONAL
KABUPATEN BOYOLALI
CATATAN ATAS LAPORAN KEUANGAN
UNTUK TAHUN YANG BERAKHIR 31 DESEMBER 2022 DAN 2021**

(Dalam Rupiah)

| | 2022 | 2021 |
|---|--------------------|--------------------|
| Saldo Akhir Dana per 31 Desember 2022 dan 2021, terdiri atas : | | |
| Kas dan Setara Kas | 64.882.243 | 133.878.075 |
| Piutang Qordhul Hasan - Amil | - | - |
| Piutang Penyaluran | 21.375.000 | - |
| Piutang Lain-lain | 5.998.000 | - |
| Uang Muka | - | - |
| Persediaan | 8.269.500 | - |
| Aset Kelolaan - Lancar | - | - |
| Aset Tetap Net (Bersih) | 104.717.604 | 112.659.729 |
| Aset Tetap Kelolan Net (Bersih) | - | - |
| Kewajiban/Liabilitas | 9.825.437 | 7.449.564 |
| | 215.067.784 | 253.987.368 |

3.27 KINERJA AMIL

Efektivitas penyaluran dana zakat dan infak/sedekah untuk tahun yang berakhir pada 31 Desember 2022 dan 2021, adalah sebagai berikut :

DANA ZAKAT

| | | |
|-----------------|----------------------|----------------------|
| Penyaluran | 7.178.117.991 | 5.866.482.536 |
| Dana Tersedia : | | |
| Saldo Awal | 7.865.249 | 289.598.766 |
| Penerimaan | 7.202.262.822 | 5.584.749.019 |
| | 7.210.128.071 | 5.874.347.785 |

Tingkat efektifitas penyaluran dana zakat

99,56% 99,87%

DANA INFAK/SEDEKAH

| | | |
|-----------------|----------------------|----------------------|
| Penyaluran | 1.381.062.633 | 1.220.133.315 |
| Dana Tersedia : | | |
| Saldo Awal | 115.125.465 | 287.591.347 |
| Penerimaan | 1.311.971.613 | 979.655.182 |
| | 1.427.097.078 | 1.267.246.529 |

Tingkat efektifitas penyaluran dana infak/sedekah

96,77% 96,28%

LAMPIRAN



BAZNAS
Badan Amil Zakat Nasional
KABUPATEN BOYOLALI

**BADAN AMIL ZAKAT NASIONAL
KABUPATEN BOYOLALI
DAFTAR ASET TETAP DAN PENYUSUTANNYA
PER 31 DESEMBER 2022**

(Dalam Rupiah)

| NO | Jenis Aset Tetap | Bulan dan Tahun Perolehan | Kwantum | | Penyusutan % | Harga Perolehan 2021 | Akumulasi Penyusutan s/d 31-12-2021 | Nilai Buku Per 31-12-2021 | Harga Perolehan 2022 | Penyusutan Tahun 2022 | Akumulasi Penyusutan s/d 31-12-2022 | Nilai Buku Per 31-12-2022 |
|-----|---|---------------------------|---------|--------|--------------|----------------------|-------------------------------------|---------------------------|----------------------|-----------------------|-------------------------------------|---------------------------|
| | | | Satuan | Jumlah | | | | | | | | |
| 1 | 2 | 3 | 4 | 5 | 6 | 7 | 8 | 9 | 10 | 11 | 12 | 13 (10-12) |
| I | TANAH | | | | | | | | | | | |
| | <u>Jumlah Tanah</u> | | - | - | % | - | - | - | - | - | - | - |
| II | BANGUNAN DAN GEDUNG | | | | | | | | | | | |
| | <u>Jumlah Bangunan dan Gedung</u> | | - | - | % | - | - | - | - | - | - | - |
| III | KENDARAAN | | | | | | | | | | | |
| | 1. ASET KENDARAAN DINAS HONDA REVO X (NAGA MAS) | 28-Feb-18 | UNIT | 1 | 12,5% | 15.895.000 | 7.616.354 | 8.278.646 | 15.895.000 | 1.986.875 | 9.603.229 | 6.291.771 |
| | 2. HONDA SUPRA X | 31-Des-2015 | UNIT | 1 | 12,5% | 17.500.000 | 13.125.000 | 4.375.000 | 17.500.000 | 2.187.500 | 15.312.500 | 2.187.500 |
| | 3. MOBIL DAIHATSU LUXIO | 21-Jan-20 | UNIT | 1 | 12,5% | 99.000.000 | 23.718.750 | 75.281.250 | 99.000.000 | 12.375.000 | 36.093.750 | 62.906.250 |
| | <u>Jumlah Kendaraan</u> | | UNIT | 3 | 12,5% | 132.395.000 | 44.460.104 | 87.934.896 | 132.395.000 | 16.549.375 | 61.009.479 | 71.385.521 |



BAZNAS

Badan Amil Zakat Nasional

KABUPATEN BOYOLALI

**BADAN AMIL ZAKAT NASIONAL
KABUPATEN BOYOLALI
DAFTAR ASET TETAP DAN PENYUSUTANNYA
PER 31 DESEMBER 2022**

(Dalam Rupiah)

| NO | Jenis Aset Tetap | Bulan dan Tahun Perolehan | Kwantum | | Penyusutan % | Harga Perolehan 2021 | Akumulasi Penyusutan s/d 31-12-2021 | Nilai Buku Per 31-12-2021 | Harga Perolehan 2022 | Penyusutan Tahun 2022 | Akumulasi Penyusutan s/d 31-12-2022 | Nilai Buku Per 31-12-2022 |
|-----|---|---------------------------|-------------|-----------|--------------|----------------------|-------------------------------------|---------------------------|----------------------|-----------------------|-------------------------------------|---------------------------|
| | | | Satuan | Jumlah | | | | | | | | |
| 1 | 2 | 3 | 4 | 5 | 6 | 7 | 8 | 9 | 10 | 11 | 12 | 13 (10-12) |
| IV | PERALATAN | | | | | | | | | | | |
| 1. | TV LED LG 32" MODEL LF520 WARNA HITAM | 17-Feb-16 | UNIT | 1 | 25% | 2.700.000 | 2.700.000 | - | 2.700.000 | - | 2.700.000 | - |
| 2. | PC INTEL I121 SKYLAKE G4400, MONITOR LED LG 20" | 07-Mar-16 | UNIT | 1 | 25% | 6.050.000 | 6.050.000 | - | 6.050.000 | - | 6.050.000 | - |
| 3. | PC AMD F2 A6 6400K LED LG 20" | 07-Mar-16 | UNIT | 1 | 25% | 4.550.000 | 4.550.000 | - | 4.550.000 | - | 4.550.000 | - |
| 4. | BRANKAS DARAGON DS-A3/LIN | 03-Okt-16 | UNIT | 1 | 25% | 4.500.000 | 4.500.000 | - | 4.500.000 | - | 4.500.000 | - |
| 5. | CCTV | 17-Jan-17 | UNIT | 1 | 25% | 3.500.000 | 3.500.000 | - | 3.500.000 | - | 3.500.000 | - |
| 6. | LAPTOP LENOVO | 11-Jun-17 | UNIT | 1 | 25% | 8.000.000 | 8.000.000 | - | 8.000.000 | - | 8.000.000 | - |
| 7. | LAPTOP LENOVO | 11-Jun-17 | UNIT | 1 | 25% | 8.000.000 | 8.000.000 | - | 8.000.000 | - | 8.000.000 | - |
| 8. | LAPTOP LENOVO | 15-Okt-18 | UNIT | 1 | 25% | 4.349.000 | 3.442.958 | 906.042 | 4.349.000 | 906.042 | 4.349.000 | - |
| 9. | PRINTER FARGO DTC 125E | 16-Agu-17 | UNIT | 1 | 25% | 12.100.000 | 12.100.000 | - | 12.100.000 | - | 12.100.000 | - |
| 10. | LAPTOP LENOVO | 22-Jan-19 | UNIT | 1 | 25% | 4.289.000 | 3.127.396 | 1.161.604 | 4.289.000 | 1.072.250 | 4.199.646 | 89.354 |
| 11. | PRINTER HP LASERJET M154 (XP) | 18-Feb-19 | UNIT | 1 | 25% | 3.350.000 | 2.372.917 | 977.083 | 3.350.000 | 837.500 | 3.210.417 | 139.583 |
| 12. | KOMPUTER 1 SET | 28-Feb-20 | UNIT | 1 | 25% | 3.000.000 | 1.375.000 | 1.625.000 | 3.000.000 | 750.000 | 2.125.000 | 875.000 |
| 13. | AC MIDEA | 22-Jan-21 | UNIT | 6 | 25% | 18.885.000 | 4.327.813 | 14.557.188 | 18.885.000 | 4.721.250 | 9.049.063 | 9.835.938 |
| 14. | LED TV COOCOA 40TB5000 | 1-April-21 | UNIT | 1 | 25% | 3.600.000 | 675.000 | 2.925.000 | 3.600.000 | 900.000 | 1.575.000 | 2.025.000 |
| 15. | LCD PROYEKTOR EPSON EB-E500 | 15-Maret-22 | UNIT | 1 | 25% | - | - | - | 5.050.000 | 1.052.083 | 1.052.083 | 3.997.917 |
| 16. | SCANNER BROTHER ADS 2200 | 18-Juli-22 | UNIT | 1 | 25% | - | - | - | 6.650.000 | 692.708 | 692.708 | 5.957.292 |
| 17. | TV LED AQUA | 27-Des-22 | UNIT | 4 | 25% | - | - | - | 9.912.000 | - | - | 9.912.000 |
| | Jumlah Peralatan | | UNIT | 25 | 25% | 86.873.000 | 64.721.083 | 22.151.917 | 108.485.000 | 10.931.833 | 75.652.917 | 32.832.083 |



BAZNAS

Badan Amil Zakat Nasional

KABUPATEN BOYOLALI

**BADAN AMIL ZAKAT NASIONAL
KABUPATEN BOYOLALI
DAFTAR ASET TETAP DAN PENYUSUTANNYA
PER 31 DESEMBER 2022**

(Dalam Rupiah)

| NO | Jenis Aset Tetap | Bulan dan Tahun Perolehan | Kwantum | | Penyusutan % | Harga Perolehan 2021 | Akumulasi Penyusutan s/d 31-12-2021 | Nilai Buku Per 31-12-2021 | Harga Perolehan 2022 | Penyusutan Tahun 2022 | Akumulasi Penyusutan s/d 31-12-2022 | Nilai Buku Per 31-12-2022 |
|----|-------------------------|---------------------------|---------|--------|--------------|----------------------|-------------------------------------|---------------------------|----------------------|-----------------------|-------------------------------------|---------------------------|
| | | | Satuan | Jumlah | | | | | | | | |
| 1 | 2 | 3 | 4 | 5 | 6 | 7 | 8 | 9 | 10 | 11 | 12 | 13 (10-12) |
| V | MEBELAIR | | | | | | | | | | | |
| | 1. ETALASE BUKU | 30-Nov-18 | UNIT | 1 | 25% | 2.500.000 | 1.927.083 | 572.917 | 2.500.000 | 572.917 | 2.500.000 | - |
| | 2. RAK | 09-Apr-19 | UNIT | 3 | 25% | 6.000.000 | 4.000.000 | 2.000.000 | 6.000.000 | 1.500.000 | 5.500.000 | 500.000 |
| | <u>Jumlah Mebelair</u> | | UNIT | 4 | 25% | 8.500.000 | 5.927.083 | 2.572.917 | 8.500.000 | 2.072.917 | 8.000.000 | 500.000 |
| | TOTAL ASET TETAP | | UNIT | 32 | | 227.768.000 | 115.108.271 | 112.659.729 | 249.380.000 | 29.554.125 | 144.662.396 | 104.717.604 |

CATATAN

Perkiraan nilai ekonomis

| Jenis Aset | Masa Manfaat | % |
|------------|--------------|-------|
| Kendaraan | 8 Tahun | 12,5% |
| Peralatan | 4 Tahun | 25% |
| Mebelair | 4 Tahun | 25% |

Boyolali, 13 Januari 2023

Ketua Badan Amil Zakat Nasional
Kabupaten Boyolali

Drs. Jamal Yazid, M.Si

